

Han transcurrido tres años desde la entrada en vigor de la Ley 10/2007, de 20 de marzo, de régimen económico matrimonial valenciano y sin embargo muchos valencianos todavía ignoran, al contraer matrimonio, cuál es el régimen económico que les es aplicable.

Tampoco los que han contraído matrimonio con anterioridad a ella, saben hasta qué punto les afecta, o si pueden acogerse a su regulación.

Con esta guía pretendemos informar, con un lenguaje sencillo y al alcance de todos, mediante un sistema de preguntas y respuestas, acerca de la nueva regulación.

Dirigida a todos los ciudadanos, esta Guía tiene un carácter divulgativo y espera ser útil a todo aquél que quiera saber de una forma rápida y sencilla cuál es el régimen económico matrimonial valenciano surgido de la nueva legislación.

¿A QUÉ RÉGIMEN ESTÁ SUJETO MI MATRIMONIO?

La Ley de régimen económico matrimonial valenciano entró en vigor el 25 de abril de 2008 y registrará los matrimonios celebrados con posterioridad a esta fecha. Pero para su aplicación **además de la fecha de celebración del matrimonio, hay** que tener en cuenta la vecindad civil de los cónyuges.

Matrimonios celebrados ANTES del 25 de abril de 2008

- *Si no se otorgaron capitulaciones matrimoniales*, quedarán sometidos a la sociedad de gananciales prevista en el Código civil, como régimen económico supletorio de primer grado.

- *Si se otorgaron capitulaciones matrimoniales*, éstas conservarán su validez, resultando de aplicación el régimen económico a que los esposos se acogieron voluntariamente, y sin perjuicio de que puedan otorgar nuevas capitulaciones y someterse a la Ley valenciana.

Matrimonios celebrados DESPUÉS del 25 de abril de 2008

- Si los *dos* cónyuges son valencianos en el momento de contraer matrimonio, se aplicará la ley valenciana. Es decir, el régimen económico será el régimen matrimonial de separación de bienes establecido en la ley valenciana, salvo que en carta de nupcias pacten un régimen distinto.
- Si sólo *uno* de los contrayentes tiene vecindad civil valenciana, se aplicará el régimen valenciano si se cumple alguno de los siguientes supuestos:
 - Si pactan en documento público, antes de celebrar matrimonio, que el régimen sea el valenciano.
 - Si alguno de ellos vive en la Comunidad Valenciana.
 - Si después de celebrarse el matrimonio fijan su residencia habitual en la Comunidad Valenciana.
 - También podrán sujetarse al régimen valenciano si celebran el matrimonio en Valencia.
- Si *ninguno* de los contrayentes es valenciano, también el régimen puede ser valenciano siempre que se den algunas de las circunstancias expuestas en el apartado anterior.

¿QUÉ PRINCIPIOS RIGEN EL RÉGIMEN ECONÓMICO MATRIMONIAL VALENCIANO?

El régimen legal supletorio valenciano (es decir, cuando no haya capitulaciones o éstas sean ineficaces) es el de separación de bienes.

La nueva regulación reconoce:

- 1º. La plena igualdad jurídica de los cónyuges y la libertad civil entre los mismos.
- 2º. La posibilidad de pactar con entera y absoluta libertad cualquier régimen económico matrimonial en capitulaciones matrimoniales sin más limitaciones que las establecidas en la ley.
- 3º. La plena libertad de los cónyuges para modificar el régimen económico matrimonial valenciano, que en ningún caso perjudicará los derechos ya adquiridos por terceros.
- 4º. Los cónyuges podrán celebrar entre ellos toda clase de contratos. Ninguno de ellos representará al otro sin poder expreso o atribución legal.

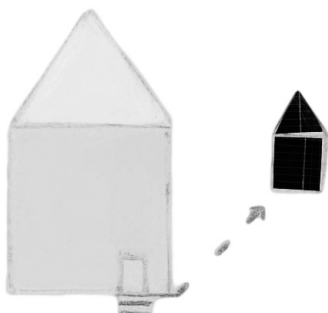

CARGAS DEL MATRIMONIO

- Los cónyuges están obligados a contribuir al levantamiento de las cargas del matrimonio en la forma y medida que resulte de lo acordado por ellos o, en su defecto, de lo que resulte proporcional a sus respectivas rentas y patrimonios. Están especialmente afectos al levantamiento los bienes agermanados y las donaciones por razón del matrimonio, a los que luego haremos referencia.
- Existe un deber de información recíproca entre los cónyuges sobre la composición de sus patrimonios y sobre los actos de administración que lleven a cabo sobre el patrimonio común.
- De los gastos de un cónyuge para satisfacer las necesidades ordinarias de la familia, responderán en primer lugar, los bienes del cónyuge que contrajo la deuda, los bienes agermanados y, en su caso, los donados por razón del matrimonio y subsidiariamente, los del otro cónyuge.
- El trabajo para la casa, la atención especial a los hijos, ascendientes o discapacitados, se considerará como contribución al levantamiento de las cargas del matrimonio. Al tiempo de disolverse el régimen matrimonial, tales servicios dan lugar a la obligación de compensarlos.

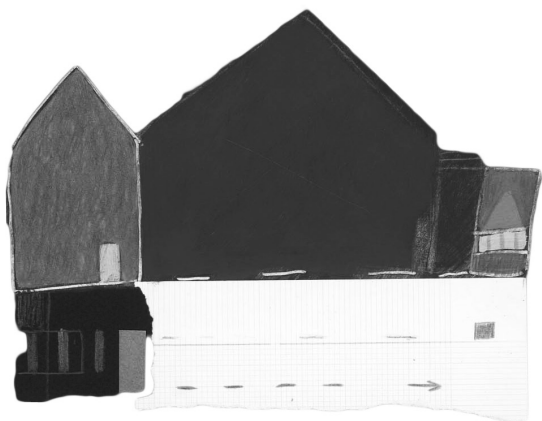

VIVIENDA HABITUAL DE LA FAMILIA: BIEN JURÍDICO PROTEGIDO

Dado el carácter especial que tiene la vivienda habitual familiar en el seno del matrimonio, se han adoptado una serie de medidas en aras de su protección. Se aplican a cualquier régimen matrimonial, pactado o legal supletorio (germanía, separación de bienes...).

- ❑ Para poder disponer de algún derecho sobre la vivienda habitual, el cónyuge dueño necesitará el consentimiento del otro cónyuge en cada caso (ej. Compraventa, hipoteca, donación, etc.).
- ❑ Cuando se formalice alguno de estos negocios dispositivos sobre la vivienda habitual por uno de los cónyuges, es necesario que manifieste que se trata de la vivienda habitual y que consienta el otro cónyuge.
- ❑ Cabe la posibilidad de suplir la negativa del consentimiento del cónyuge no titular, sin justa causa, con autorización judicial (se entiende por justa causa cuando conviven en el hogar familiar hijos comunes).
- ❑ La consecuencia de realizar un acto dispositivo sobre la vivienda familiar del cónyuge titular sin el consentimiento del otro, es que el otro cónyuge puede anularlo (aunque es susceptible de ratificación por parte de éste, en caso contrario se producirá la nulidad de dicho acto).
- ❑ En caso de fallecimiento de un cónyuge existen a favor del superviviente dos derechos:
 - El llamado predetracción: se le adjudicarán los bienes que constituyen el ajuar doméstico de la vivienda familiar, excluidos los de extraordinario valor.
 - El derecho preferente a adjudicarse el uso de la vivienda habitual.

Ambos derechos se pierden en caso de que el fallecimiento se haya producido por violencia doméstica del otro cónyuge, o éste haya sido condenado por sentencia firme por dicha muerte.

LA CARTA DE NUPCIAS O CAPITULACIONES MATRIMONIALES

El régimen económico matrimonial en la Comunidad Valenciana será, en principio, el pactado en capitulaciones matrimoniales.

¿Quién puede otorgar las capitulaciones matrimoniales?

Pueden otorgar capitulaciones matrimoniales todos los que puedan contraer matrimonio, es decir:

- ❑ Los mayores de edad.
- ❑ Los menores de edad a partir de los 14 años. Ahora bien, si en las capitulaciones matrimoniales se atribuyen derechos de un contrayente menor al otro cónyuge sobre bienes inmuebles, establecimientos mercantiles o industriales u objetos de extraordinario valor, el menor necesitará el complemento de capacidad de sus padres y, en su defecto, el de su curador.
- ❑ Si uno de los cónyuges está incapacitado judicialmente, la posibilidad de que otorgue capitulaciones matrimoniales dependerá de lo que diga la sentencia de incapacidad.

¿Qué puedo pactar en capitulaciones matrimoniales?

En las capitulaciones se establece el régimen económico del matrimonio y también cualquier pacto patrimonial o personal entre los cónyuges o a favor de los hijos, nacidos o por nacer. Pero siempre estos pactos deben respetar la ley, las buenas costumbres y lo que imponga la igualdad de derechos y obligaciones entre los consortes dentro de su matrimonio.

¿Cuándo puedo otorgar la carta de nupcias o capitulaciones matrimoniales?

Las capitulaciones pueden otorgarse antes o después del matrimonio, si bien las otorgadas antes sólo producen efectos a partir de la celebración del matrimonio.

¿Puedo modificar las capitulaciones?

No hay ningún obstáculo que impida modificar las capitulaciones, siempre que las modifiquen las mismas personas que las otorgaron y sin perjuicio de los derechos adquiridos por terceros de buena fe antes de la publicidad registral de la modificación o de su conocimiento efectivo.

¿Cómo tengo que otorgar las capitulaciones?

Las capitulaciones matrimoniales y sus modificaciones habrán de constar en escritura pública, pero para que sean oponibles frente a terceros es necesario que se inscriban en el Registro Civil, salvo que éstos las conocieran con anterioridad.

¿Qué ocurre con las capitulaciones matrimoniales en los casos de nulidad, separación y divorcio del matrimonio?

En estos casos los capítulos devienen ineficaces. Por tanto, los cónyuges en el convenio regulador podrán ratificar, modificar o extinguir determinados derechos, obligaciones o funciones que hubieran establecido en la carta de nupcias o capitulaciones, siempre que no sea incompatible con la nueva situación. El convenio regulador tendrá eficacia a partir de que haya sido aprobado por el Juez.

¿Y en caso de fallecimiento de uno de los cónyuges?

Después de la muerte de uno de los cónyuges, lo pactado en la carta de nupcias puede tener vigencia y eficacia en los términos que se hayan pactado o en los términos que resulten del testamento.

¿QUÉ SON LAS DONACIONES POR RAZÓN DEL MATRIMONIO?

Son áquellas que realiza uno de los contrayentes o de los cónyuges a favor del otro, en consideración al matrimonio que se vaya a celebrar o que se haya celebrado. También son aquéllas que realizan otras personas con la misma consideración, o para ayudar al levantamiento de las cargas del matrimonio.

Como particularidades de este tipo de donaciones podemos señalar las siguientes:

- ❑ El donante debe tener capacidad para contratar y disponer de sus bienes. El donatario necesitará la misma capacidad que para contraer matrimonio.
 - ❑ Tienen por objeto toda clase de bienes, universalidades de bienes, derechos y acciones.
 - ❑ Las donaciones que se realicen conjuntamente a los contrayentes o a los cónyuges, pertenecen a los dos por partes iguales y en régimen de comunidad ordinaria, salvo que el donante haya dispuesto otra cosa.
 - ❑ Podrán hacerse constar en capitulaciones o en escritura, salvo que sean bienes inmuebles que necesariamente constarán en escritura pública.
 - ❑ Las donaciones por razón del matrimonio podrán revocarse además de por las causas generales, por:
- 



- No celebrarse el matrimonio dentro del año siguiente a la donación.
- En caso de donaciones modales y condicionales, por el incumplimiento del modo o de la condición.
- Si se declara nulo o se disuelve el matrimonio o los cónyuges se separan de hecho o judicialmente.

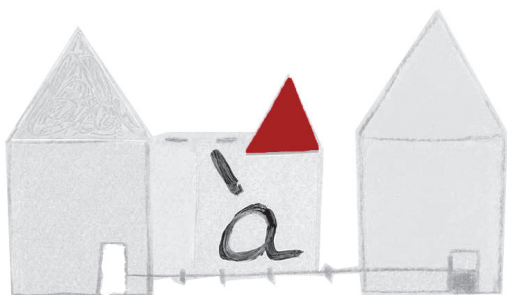

SOCIEDAD DE GANANCIALES VALENCIANA

¿Qué es la Germanía?

- ❑ Es una comunidad pactada entre los esposos en capitulaciones matrimoniales, antes, durante o con posterioridad al matrimonio. Es decir, los bienes se hacen comunes por acuerdo entre los cónyuges.
- ❑ También puede atribuirse el carácter agermanado de los bienes en escritura pública, sin necesidad de otorgar o modificar capitulaciones.
- ❑ La germanía puede comprender todos, alguno o algunos de los bienes de los esposos. Cabe aportar bienes a la misma o excluir bienes de ella, respetando los derechos adquiridos por terceros.
- ❑ La administración y disposición de los bienes agermanados requiere el consentimiento de ambos cónyuges. Si estos actos son realizados por uno de los cónyuges, cabe la ratificación por el otro con efectos retroactivos. Si uno de los cónyuges se niega a prestar el consentimiento, cabe que el otro cónyuge acuda al Juez para que éste lo supla.



¿Cómo se extingue?

- La germanía se extingue por acuerdo mutuo de los cónyuges o por disolución, separación o nulidad del matrimonio.
- También puede extinguirse en caso de embargo sobre bienes agermanados por deudas de uno solo de los cónyuges, en determinados supuestos.
- Cuando se disuelva la germanía y los cónyuges no pacten otro régimen, se entenderá que cada uno tiene la propiedad, administración y disposición de los bienes que le resulten adjudicados.
- La división de los bienes agermanados se hará por mitad entre ambos cónyuges o, en caso de fallecimiento de uno de ellos, entre el sobreviviente y los herederos del premuerto, una vez pagadas las deudas. Cabe también adjudicar a un cónyuge o al superviviente el usufructo vitalicio de todos los bienes agermanados y al otro cónyuge o a los herederos del premuerto la nuda propiedad de los mismos.

EL RÉGIMEN LEGAL SUPLETORIO VALENCIANO: ¿EN QUÉ CONSISTE EL RÉGIMEN DE SEPARACIÓN DE BIENES?

Si no existen capitulaciones matrimoniales, el régimen aplicable en la Comunidad Valenciana es el régimen de separación de bienes.

¿Cuál es la situación de los bienes de los esposos?

- Una vez celebrado el matrimonio, cada cónyuge conserva la propiedad de sus bienes. Es decir, son propios de cada uno de los cónyuges:
 - Todos los bienes que tenía como tales cuando se celebró el matrimonio
 - Y todos los bienes que adquiriera después por cualquier título.

¿Qué ocurriría si hay duda acerca de a cuál de los cónyuges pertenece algún bien o derecho?

- En este caso, si no se puede acreditar a cuál de los cónyuges pertenece algún bien o derecho poseído por ellos, se entiende que corresponde a los dos por mitad, respetando siempre el mejor derecho que sobre ese bien pueda tener un tercero.
- Ahora bien, si resulta que se trata de bienes muebles de uso personal o que están directamente destinados al desarrollo de la actividad de uno de los cónyuges y no son de extraordinario valor, teniendo en cuenta las circunstancias económicas del cónyuge usuario, se presume que pertenecen a éste.

¿Qué ocurre con las cargas de la familia?

- Aunque cada cónyuge conserva la propiedad de sus bienes, éstos están obligados a contribuir a las cargas de la familia en la forma que veremos más adelante.

¿Qué ocurre con las deudas de los cónyuges?

Hay que distinguir si la deuda ha sido contraída por un cónyuge en el ejercicio de su libertad civil o si ha sido contraída en el ejercicio de la potestad doméstica:

- Las deudas contraídas por un cónyuge que no tengan relación con el matrimonio serán de exclusiva responsabilidad del cónyuge deudor.
- En el caso de las obligaciones contraídas en el ejercicio de la potestad doméstica dirigidas a satisfacer las cargas del matrimonio y de la familia hay que tener en cuenta que cualquiera de los cónyuges puede actuar por sí solo para atender a las necesidades de la familia. *Pero ¿quién debe pagar estas deudas al acreedor?*
 - Primero se pagarán las deudas con los bienes agermanados o donaciones por razón del matrimonio especialmente afectos al levantamiento de las cargas del matrimonio.
 - En segundo lugar, si no hay bienes agermanados o donaciones por razón del matrimonio afectas al levantamiento de las cargas, pagará la deuda el cónyuge que contrajo la deuda, y si éste no tiene bienes suficientes, pagará la deuda el otro cónyuge. Pero es importante tener en cuenta, que sea quien sea el cónyuge que pague la deuda, en sus relaciones internas, el que halla satisfecho más de lo que le correspondía en proporción a sus ingresos, tendrá derecho a ser reembolsado por el otro cónyuge.



Decanato Autonómico de los Registradores
de la Propiedad, Mercantiles y de
Bienes Muebles de la Comunidad Valenciana

Centro de Estudios Registrales

Plaza de la Reina, 5 | 46003 Valencia
Tel. 96 353 27 65 | FAX 96 352 19 96
decanato.valencia@registradores.org

www.registradores.org

www.registradores.org

decanato.valencia@registradores.org
Tel fon: 96 353 27 65 | FAX: 96 352 19 96
Pla a de la Reina, 5 46003 Val ncia

Centre d Estudis Registrals

Deganat Auton mic dels Registradors de la Propietat,
Mercantils i de B ns Mobles de la Comunitat Valenciana



Què ocorre amb les càrregues de la família?

- Encara que cada cònjuge conserva la propietat dels seus béns, estos estan obligats a contribuir a les càrregues de la família en la forma que veurem més avant.

Què ocorre amb els deutes dels cònjuges?

Cal distingir segons que el deute haja sigut contret per un cònjuge en l'exercici de la seua llibertat civil o que el deute haja sigut contret en l'exercici de la potestat domèstica:

- Qui respon dels deutes contrets per un cònjuge que no tinguen relació amb el matrimoni? Estos deutes seran d'exclusiva responsabilitat del cònjuge deutor.
- Qui respon de les obligacions contretes en l'exercici de la potestat domèstica dirigides a satisfer les càrregues del matrimoni i de la família? Hem de tindre en compte que qualsevol dels cònjuges pot actuar per si sol per a atendre a les necessitats de la família. *Però, qui ha de pagar estos deutes al creditor?*
 - Primer es pagaran els deutes amb els béns agermanats o les donacions per raó del matrimoni especialment afectes a l'alçament de les càrregues del matrimoni.
 - En segon lloc, si no hi ha béns agermanats o donacions per raó del matrimoni afectes a l'alçament de les càrregues, pagarà el deute el cònjuge que va contraure el deute, i si este no té béns suficients, pagarà el deute l'altre cònjuge. Però és important tindre en compte que siga qui siga el cònjuge que pague el deute, entre ells respondrà en proporció als ingressos que tinga.

EL RÈGIM LEGAL SUPLETORI VALENCIÀ: EN QUÈ CONSISTIX EL RÈGIM DE SEPARACIÓ DE BÉNS?

Si no hi ha capitulacions matrimonials, el règim aplicable a la Comunitat Valenciana és el règim de la separació de béns.

Quina és la situació dels béns dels esposos?

Una vegada celebrat el matrimoni, cada cònjuge conserva la propietat dels seus béns. És a dir, són propis de cada un dels cònjuges:

- Tots els béns que tenia com a tals quan es va celebrar el matrimoni.
- I tots els béns que adquirisca després per qualsevol títol.

Què ocurreria si hi ha dubte sobre a quin dels cònjuges pertany algun bé o dret?

- En este cas, si no es pot acreditar a quin dels cònjuges pertany algun bé o dret posseït per ells, s'entén que correspon als dos per mitat, respectant sempre el millor dret que sobre eixe bé pugua tindre un tercer.
- Ara bé, si resulta que es tracta de béns mobles d'ús personal o que estan directament destinats a l'exercici de l'activitat d'un dels cònjuges i no són d'extraordinari valor, tenint en compte les circumstàncies econòmiques del cònjuge usuari, es presumix que pertanyen a este.

Com s'extinguix?

- La Germania s'extingix per acord mutu dels cònjuges o per dissolució, separació o nul·litat del matrimoni.
- També pot extingir-se en cas d'embargament sobre béns agermanats per deutes d'un sol dels cònjuges, en determinats supòsits.
- Quan es dissolga la Germania i els cònjuges no pacten un altre règim, s'entendrà que cada un té la propietat, administració i disposició dels béns que li resulten adjudicats.
- La divisió dels béns agermanats es farà per mitat entre ambdós cònjuges, o en cas de defunció d'un d'ells, entre el supervivent i els hereus del premort, una vegada pagats els deutes. Cap també adjudicar a un cònjuge o al supervivent l'usdefruit vitalici de tots els béns agermanats i a l'altre cònjuge o als hereus del premort la nua propietat d'estos.

SOCIETAT DE GUANYYS VALENCIANA: LA GERMANIA

Què és la Germania?

- ❑ És una comunitat pactada entre els esposos en capitulacions matrimonials, abans, durant o amb posterioritat al matrimoni. És a dir, els béns es fan comuns per acord entre els cònjuges.
- ❑ També pot atribuir-se el caràcter agermanat dels béns en escriptura pública, sense necessitat d'atorgar o modificar capitulacions.
- ❑ La germania pot comprendre tots, algun o alguns dels béns dels esposos. Cal aportar-hi béns o excloure'n béns, respectant els drets adquirits per tercers.
- ❑ L'administració i disposició dels béns agermanats requerix el consentiment d'ambdós cònjuges. Si estos actes són realitzats per un dels cònjuges, cap la ratificació per l'altre amb efectes retroactius. Si un dels cònjuges es nega a prestar el consentiment, és possible que l'altre cònjuge acudisca al Jutge perquè este el suplisca.



- No celebrar-se el matrimoni dins de l'any següent a la donació.
- En cas de donacions modals i condicionals, per l'incompliment del mode o de la condició.
- Si es declara nul o es dissol el matrimoni o els cònjuges se separen de fet o judicialment.

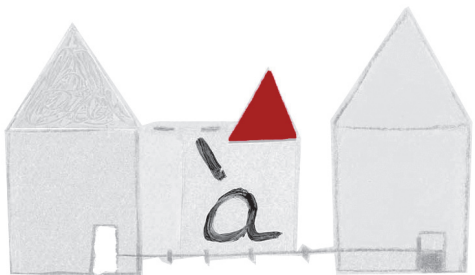

QUÈ SÓN LES DONACIONS PER RAÓ DEL MATRIMONI?

Són aquelles que realitza un dels contraents o dels cònjuges a favor de l'altre en consideració al matrimoni que se celebrarà o que s'ha celebrat. També són aquelles que realitzen altres persones amb la mateixa consideració, o per a ajudar a l'alçament de les càrregues del matrimoni.

Com a particularitats d'este tipus de donacions podem assenyalar les següents:

- ❑ El donant ha de tindre capacitat per a contractar i disposar dels seus béns. El donatari necessitarà la mateixa capacitat que per a contraure matrimoni.
- ❑ Tenen com a objecte qualsevol classe de béns, universalitats de béns, drets i accions.
- ❑ Les donacions que es realitzen conjuntament als contraents o als cònjuges pertanyen als dos per parts iguals i en règim de comunitat ordinària, llevat que el donant hi haja disposat una altra cosa.
- ❑ Podran fer-se constar en capitulacions o en escriptura, llevat que siguin béns immobles que necessàriament constaran en escriptura pública.
- ❑ Les donacions per raó del matrimoni podran revocar-se a més de per les causes generals, per:

Quan puc atorgar la carta de nocces o capitulacions matrimonials?

Les capitulacions poden atorgar-se abans o després del matrimoni, si bé els atorgats abans només produïxen efectes a partir de la celebració del matrimoni.

Puc modificar les capitulacions?

No hi ha cap obstacle que s'opose a modificar les capitulacions, sempre que les modifiquen les mateixes persones que les van atorgar i sense perjudic dels drets adquirits per tercers de bona fe abans de la publicitat registral de la modificació o del seu coneixement efectiu.

Com he d'atorgar les capitulacions?

Les capitulacions matrimonials i les seues modificacions hauran de constar en escriptura pública, però perquè siguen oposables enfront de tercers és necessari que s'inscriuen en el Registre Civil, llevat que estos les conegueren amb anterioritat.

Què ocorre amb les capitulacions matrimonials en els casos de nul·litat, separació i divorci del matrimoni?

En estos casos els capítols esdevenen ineficaces. Per tant, els cònjuges en el conveni regulador podran ratificar, modificar o extingir determinats drets, obligacions o funcions que hagueren establert en la carta de nocces o capitulacions, sempre que no siga incompatible amb la nova situació. El conveni regulador tindrà eficàcia a partir que haja sigut aprovat pel Jutge.

I en cas de defunció d'un dels cònjuges?

Després de la mort d'un dels cònjuges allò que s'ha pactat en la carta de nocces pot tindre vigència i eficàcia en els termes que s'hagen pactat o en els termes que resulten del testament.

LA CARTA DE NOCES O CAPITULACIONES MATRIMONIALES

Com resulta de tot allò que s'ha dit abans, el règim econòmic matrimonial en la Comunitat València serà en principi el pactat en capitulacions matrimonials.

Qui pot atorgar les capitulacions matrimonials?

Poden atorgar capitulacions matrimonials tots els que puguen contraure matrimoni, és a dir:

- Els majors d'edat.
- Els menors d'edat a partir dels 14 anys. Ara bé, si en les capitulacions matrimonials s'atribuïxen drets d'un contraent menor a l'altre cònjuge sobre béns immobles, establiments mercantils o industrials o objectes d'extraordinari valor, el menor necessitarà el complement de capacitat dels seus pares i, en defecte d'este, el del seu curador.
- Si un dels cònjuges està incapacitat judicialment, la possibilitat que atorgue capitulacions matrimonials dependrà del que diga la sentència d'incapacitat.

Què puc pactar en capitulaciones matrimonials?

En les capitulacions s'establix el règim econòmic del matrimoni i també qualsevol pacte patrimonial o personal entre els cònjuges o a favor dels fills, nascuts o per nàixer. Però sempre estos pactes han de respectar la llei, els bons costums i el que impose la igualtat de drets i obligacions entre els consorts dins del seu matrimoni.

- Per a poder disposar d'algun dret sobre vivenda habitual, el cònjuge amo necessitarà el consentiment de l'altre cònjuge en cada cas (ex. compra-venta, hipoteca, donació, etc.).
- Quan es formalitze algun d'estos negocis dispositius sobre la vivenda habitual per un dels cònjuges, és necessari que manifeste que és la vivenda habitual i que consenta l'altre cònjuge.
- Hi ha la possibilitat de suplir la negativa del consentiment del cònjuge no titular sense justa causa amb autorització judicial (entenga's justa causa quan convisquen en la llar familiar fills comuns).
- La conseqüència de realitzar un acte dispositiu sobre la vivenda familiar del cònjuge titular sense el consentiment de l'altre, és que l'altre cònjuge pot anul·lar-lo (encara que és susceptible de ratificació per part d'este, en cas contrari es produirà la nul·litat d'este acte).
- En cas de defunció d'un cònjuge existixen a favor del supervivent dos drets:

- L'anomenat predetracció: se li adjudicaran els béns que constituïxen l'aixovar domèstic de la vivenda familiar, exclosos els d'extraordinari valor.

- El dret preferent a adjudicar-se l'ús de la vivenda habitual.

Ambdós drets es perden en el cas que la defunció s'haja produït per violència domèstica de l'altre cònjuge, o este haja sigut condemnat per sentència ferma per dita mort.

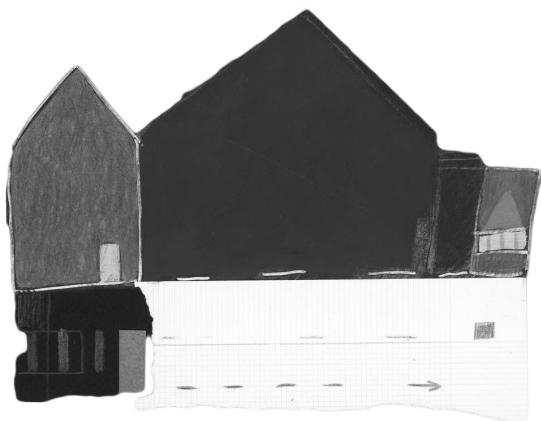

VIVENDA HABITUAL DE LA FAMÍLIA: BÉ JURÍDIC PROTEGIT

Donat el caràcter especial que té la vivenda habitual familiar en el si del matrimoni, s'han adoptat una sèrie de mesures per a la seua protecció. S'apliquen a qualsevol règim matrimonial, pactat o legal supletori (germania, separació de béns...).

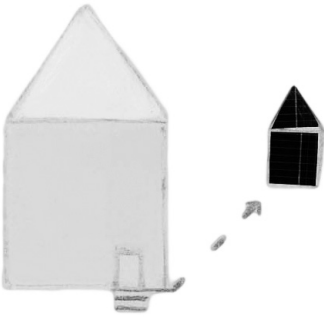

CÀRREGUES DEL MATRIMONI

- Els cònjuges estan obligats a contribuir a l'alçament de les càrregues del matrimoni en la forma i mesura que resulte d'allò que s'ha acordat per ells, o en defecte de pacte, d'allò que resulte proporcional a les seues respectives rendes i patrimonis. Estan especialment afectes a l'alçament els béns agermanats i les donacions per raó del matrimoni, als quals després farem referència.
- Hi ha un deure d'informació recíproca entre els cònjuges sobre la composició dels seus patrimonis i sobre els actes d'administració que duguen a terme sobre el patrimoni comú.
- De les despeses d'un cònjuge per a satisfer les necessitats ordinàries de la família, respondran en primer lloc, els béns del cònjuge que va contraure el deute, els béns agermanats i si és el cas, els donats per raó del matrimoni i subsidiàriament, els de l'altre cònjuge.
- El treball per a la casa, l'atenció especial als fills, ascendents o discapacitats es considerarà com a contribució a l'alçament de les càrregues del matrimoni. A l'hora de dissoldre's el règim matrimonial, estos servicis donen lloc a l'obligació de compensar-los.

QUINS PRINCIPIS REGIXEN EL RÈGIM ECONÒMIC MATRIMONIAL VALENCIÀ

El règim legal supletori valencià (és a dir quan no hi haja capitulacions o estes siguen ineficaces) és el de separació de béns.

La nova regulació reconeix:

- 1^r La plena igualtat jurídica dels cònjuges i la llibertat civil entre ells.
- 2ⁿ La possibilitat de pactar amb entera i absoluta llibertat qualsevol règim econòmic matrimonial en capitulacions matrimonials sense més limitacions que les establides en la llei.
- 3^r La plena llibertat dels cònjuges de modificar el règim econòmic matrimonial valencià, que en cap cas perjudicarà els drets ja adquirits per tercers.
- 4^t Els cònjuges podran celebrar entre ells qualsevol classe de contractes, i cap d'ells representa a l'altre sense poder exprés o atribució legal.

Matrimoni celebrat DESPRÉS del 25 d'abril del 2008

- Si els *dos* cònjuges són valencians en el moment de contraure matrimoni, s'aplicarà la llei valenciana. És a dir, el règim econòmic serà el règim matrimonial de separació de béns establert en la Llei valenciana, llevat que en carta de noces pacten un règim distint.
- Si només *un* dels contraents té veïnatge civil valencià, s'aplicarà el règim valencià en algun dels supòsits següents:
 - Si pacten en document públic abans de celebrar matrimoni que el règim siga el valencià
 - Si algun d'ells viu a la Comunitat Valenciana
 - Si després de celebrar-se el matrimoni fixen la seua residència habitual a la Comunitat Valenciana
 - També podran subjectar-se al règim valencià si celebren el matrimoni a València
- Si *cap* dels contraents és valencià, també el règim pot ser valencià sempre que es donen algunes de les circumstàncies exposades en l'apartat anterior.

A QUIN RÈGIM ESTÀ SUBJECTE EL MEU MATRIMONI?

La Llei de règim econòmic matrimonial valencià va entrar en vigor el 25 d'abril del 2008 i s'aplicarà als matrimonis celebrats amb posterioritat. És a dir, el règim econòmic concret a què se sotmeta el matrimoni dependrà de la data de la seua celebració. Però a més de la data de celebració del matrimoni, hem de tindre en compte el veïnat civil dels cònjuges.

Matrimoni celebrat ABANS del 25 d'abril del 2008

- *Si no es van atorgar capitulacions matrimoniales, quedarà sotmés a la societat de guanys prevista en el Codi civil, com a règim econòmic supletori de primer grau.*

- *Si es van atorgar capitulacions matrimoniales, estes conservaran la seua validesa, resultant d'aplicació el règim econòmic a què els esposos es van acollir voluntàriament, i sense perjudi que puguen atorgar noves capitulacions i sotmetre's a la Llei valenciana.*

Han transcorregut tres anys des de l'entrada en vigor d'esta llei i no obstant molts valencians encara ignoren, al contraure matrimoni, quin és el règim econòmic que els és aplicable.

Tampoc els que han contret matrimoni amb anterioritat a esta saben fins a quin punt els afecta, o si poden acollir-se a la seua regulació.

Amb esta guia pretenem informar, amb un llenguatge senzill i a l'abast de tots per mitjà d'un sistema de preguntes i respostes, sobre la nova regulació.

Dirigida als ciutadans, té un caràcter divulgatiu i espera ser útil a tot aquell que vullga saber, d'una forma ràpida i senzilla, quin és el règim econòmic matrimonial valencià sorgit de la Llei 10/2007, de 20 de març.

